

汉兴证券投资基金
二〇一二年年度报告
(摘要)

2012年12月31日

基金管理人：富国基金管理有限公司

基金托管人：交通银行股份有限公司

送出日期：2013年03月26日

§ 1 重要提示及目录

1.1 重要提示

富国基金管理有限公司的董事会、董事保证本报告所载资料不存在虚假记载、误导性陈述或重大遗漏，并对其内容的真实性、准确性和完整性承担个别及连带的法律责任。本年度报告已经三分之二以上独立董事签字同意，并由董事长签发。

基金托管人交通银行股份有限公司（简称：交通银行）根据本基金合同规定，于2013年3月22日复核了本报告中的财务指标、净值表现、利润分配情况、财务会计报告、投资组合报告等内容，保证复核内容不存在虚假记载、误导性陈述或者重大遗漏。

富国基金管理有限公司承诺以诚实信用、勤勉尽责的原则管理和运用基金资产，但不保证基金一定盈利。

基金的过往业绩并不代表其未来表现。投资有风险，投资者在作出投资决策前应仔细阅读本基金的招募说明书及其更新。

本年度报告摘要摘自年度报告正文，投资者欲了解详细内容，应阅读年度报告正文。

本报告期自2012年1月1日起至2012年12月31日止。

§ 2 基金简介

2.1 基金基本情况

基金简称	富国汉兴封闭
基金主代码	500015
交易代码	500015
基金运作方式	契约型封闭式
基金合同生效日	1999年12月30日
基金管理人	富国基金管理有限公司
基金托管人	交通银行股份有限公司
报告期末基金份额总额	3,000,000,000.00份
基金合同存续期	15年
基金份额上市的证券交易所	上海证券交易所
上市日期	2000年1月10日

2.2 基金产品说明

投资目标	本基金为平衡型证券投资基金，兼顾稳定收益和资本利得。即在投资于绩优型上市公司和债券的同时，兼顾成长型上市公司的投资，充分注重投资组合的流动性，从而为投资者减少和分散投资风险，确保基金资产的安全，谋求基金资产的长期稳定收益。
投资策略	坚持长期投资的同时加强波段操作，注重投资组合的长、中、短线相结合，适度投资、分散风险；根据行业研究的成果，在个股投资上注重挖掘个股价值和成长性，精选个股，强调组合的成长和价值的平衡。
业绩比较基准	无
风险收益特征	无

2.3 基金管理人和基金托管人

项目		基金管理人	基金托管人
名称		富国基金管理有限公司	交通银行股份有限公司
信息披露负责人	姓名	范伟隽	裴学敏
	联系电话	021-20361818	021-32169999
	电子邮箱	public@fullgoal.com.cn	zh_jjb@bankcomm.com
客户服务电话		95105686、4008880688	95559
传真		021-20361616	021-62701262

2.4 信息披露方式

登载基金年度报告正文的 管理人互联网网址	www.fullgoal.com.cn
基金年度报告备置地点	富国基金管理有限公司 上海市浦东新区世纪大道8号上海国金中心二期16-17层

§ 3 主要财务指标、基金净值表现及利润分配情况

3.1 主要会计数据和财务指标

金额单位：人民币元

3.1.1 期间数据和指标	2012 年	2011 年	2010 年
本期已实现收益	-309,993,408.73	-7,927,051.24	151,427,216.77
本期利润	124,907,770.96	-663,505,943.14	-278,459,685.69
加权平均基金份额本期利润	0.0416	-0.2212	-0.0928
本期基金份额净值增长率	4.65%	-19.78%	-7.07%
3.1.2 期末数据和指标	2012 年 12 月 31 日	2011 年 12 月 31 日	2010 年 12 月 31 日
期末可供分配基金份额利润	-0.0982	-0.1045	0.0827
期末基金资产净值	2,811,261,416.23	2,686,353,645.27	3,574,859,592.59
期末基金份额净值	0.9371	0.8955	1.1916

注：上述基金业绩指标不包括持有人认购或交易基金的各项费用（例如，封闭式基金交易佣金等），计入费用后实际收益水平要低于所列数字。

本期已实现收益指基金本期利息收入、投资收益、其他收入（不含公允价值变动收益）扣除相关费用后的余额，本期利润为本期已实现收益加上本期公允价值变动收益。

3.2 基金净值表现

3.2.1 基金份额净值增长率及其与同期业绩比较基准收益率的比较

阶段	份额净值增长率①	份额净值增长率标准差②	业绩比较基准收益率③	业绩比较基准收益率标准差④	①-③	②-④
过去三个月	5.39%	2.48%	—	—	—	—
过去六个月	-0.46%	2.32%	—	—	—	—
过去一年	4.65%	2.13%	—	—	—	—
过去三年	-22.00%	1.98%	—	—	—	—
过去五年	-31.91%	2.56%	—	—	—	—
自基金合同生效日起至今	148.24%	2.48%	—	—	—	—

注：由于基金汉兴在其基金合同和招募说明书中没有业绩比较基准，此表只列示基金的净值表现。

3.2.2 自基金合同生效以来基金份额累计净值增长率变动及其与同期业绩比较基准

收益率变动的比较

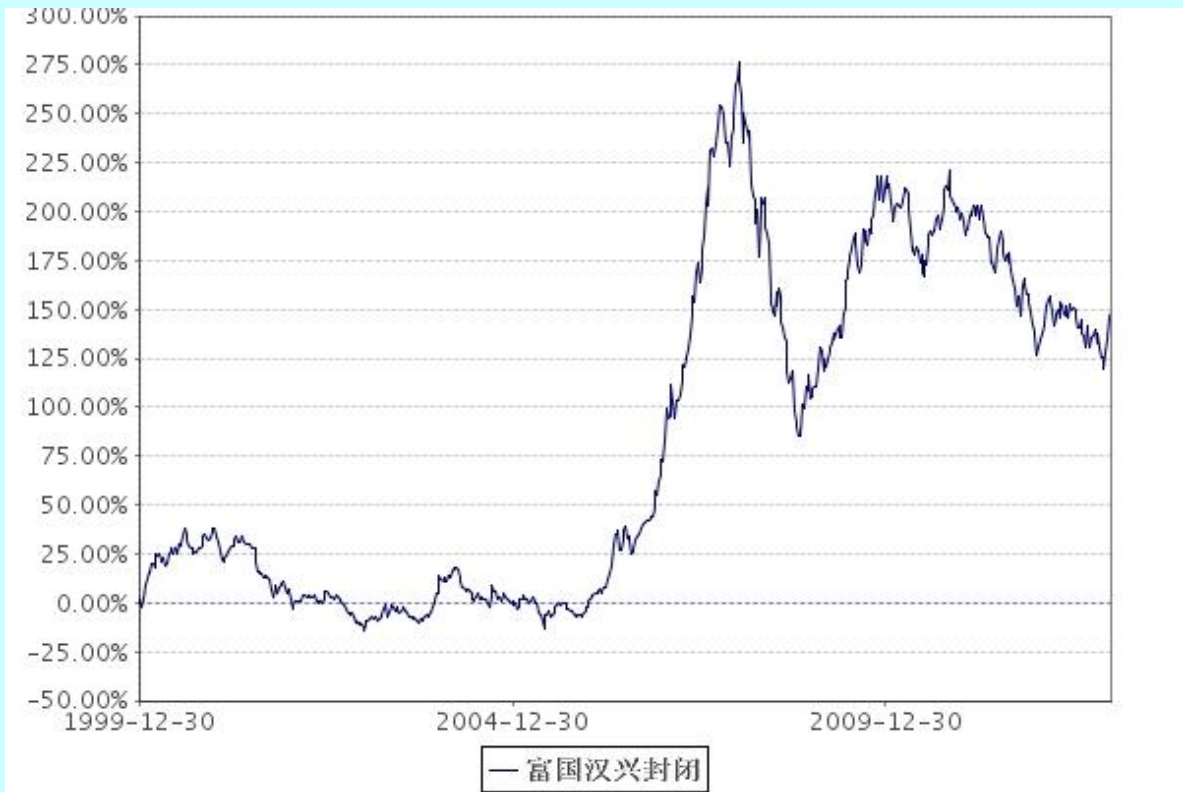

注：截止日期为 2012 年 12 月 31 日。由于基金汉兴在其基金合同和招募说明书中没有业绩比较基准，此图只列示基金的净值表现。

本基金于 1999 年 12 月 30 日成立，建仓期 6 个月，从 1999 年 12 月 30 日至 2000 年 6 月 29 日，建仓期结束时各项资产配置比例均符合基金合同约定。

3.2.3 过去五年基金每年净值增长率及其与同期业绩比较基准收益率的比较

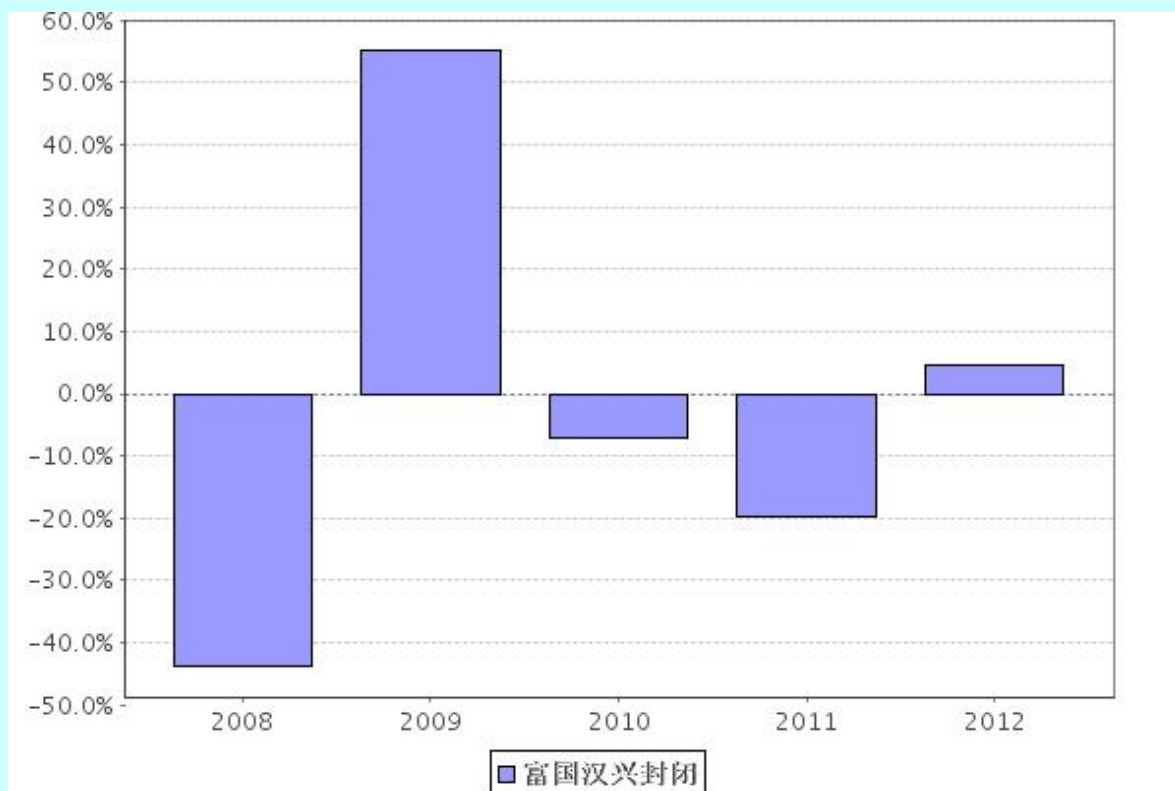

注：由于基金汉兴在其基金合同和招募说明书中没有业绩比较基准，此图只列示基金的净值表现。

3.3 过去三年基金的利润分配情况

单位：人民币元

年度	每10份基金份额分红数	现金形式发放总额	再投资形式发放总额	年度利润分配合计	备注
2012年	—	—	—	—	—
2011年	0.750	225,000,004.18	—	225,000,004.18	1次分红
2010年	3.030	908,999,998.17	—	908,999,998.17	1次分红
合计	3.780	1,134,000,002.35	—	1,134,000,002.35	—

§ 4 管理人报告

4.1 基金管理人及基金经理情况

4.1.1 基金管理人及其管理基金的经验

富国基金管理有限公司于1999年4月13日获国家工商行政管理局登记注册成立，是经中国证监会批准设立的首批十家基金管理公司之一，公司于2001年3月从北京迁址上海。2003年9月加拿大蒙特利尔银行（BMO）参股富国基金管理有限公司的工商变更登记办理完毕，富国基金管理有限公司成为国内首批成立的十家基金公司中，

第一家中外合资的基金管理公司。截止 2012 年 12 月 31 日，本基金管理人共管理汉盛证券投资基金、汉兴证券投资基金、富国天源平衡混合型证券投资基金、富国天利增长债券投资基金、富国天益价值证券投资基金、富国天瑞强势地区精选混合型证券投资基金、富国天惠精选成长混合型证券投资基金（LOF）、富国天时货币市场基金、富国天合稳健优选股票型证券投资基金、富国天博创新主题股票型证券投资基金、富国天成红利灵活配置混合型证券投资基金、富国天丰强化收益债券型证券投资基金、富国中证红利指数增强型证券投资基金、富国优化增强债券型证券投资基金、富国沪深 300 增强证券投资基金、富国通胀通缩主题轮动股票型证券投资基金、富国汇利分级债券型证券投资基金、富国全球债券证券投资基金、富国可转换债券证券投资基金、上证综指交易型开放式指数证券投资基金、富国上证综指交易型开放式指数证券投资基金联接基金、富国天盈分级债券型证券投资基金、富国全球顶级消费品股票型证券投资基金、富国低碳环保股票型证券投资基金、富国中证 500 指数增强型证券投资基金（LOF）、富国产业债债券型证券投资基金、富国新天锋定期开放债券型证券投资基金、富国高新技术产业股票型证券投资基金、富国中国中小盘（香港上市）股票型证券投资基金、富国 7 天理财宝债券型证券投资基金、富国纯债债券型发起式证券投资基金、富国强收益定期开放债券型证券投资基金三十二只证券投资基金。

4.1.2 基金经理（或基金经理小组）简介

姓名	职务	任本基金的基金经理期限		证券从业年限	说明
		任职日期	离任日期		
刘魁	本基金基金经理	2012-05-16	—	7 年	博士，曾任嘉实基金管理有限公司任研究员；诺安基金管理有限公司投资经理；自 2010 年 4 月至 2012 年 5 月任富国基金管理有限公司基金经理助理、专户投资经理，2012 年 5 月起任汉兴证券投资基金基金经理。具有基金从业资格，中国国籍。
朱杰	本基金前任基金经理	2011-01-20	2012-05-16	8 年	硕士，曾任上海重型机器厂产品研发助理工程师；太平洋财产保险有限公司风险管理工程师；平安证券有限公司行业研究员；长信基金管理有限公司行业研究员；2007 年 7 月至 2011 年 1 月任富国基金管理有限公司研究员；自 2011 年 1 月至 2012 年 5 月任汉兴证券投资基金基金经理。具有基金从业资格，中国国籍。

注：1、上述表格内基金经理的任职日期、离任日期均指公司作出决定并公告披露之日。

证券从业的涵义遵从行业协会《证券业从业人员资格管理办法》的相关规定。

2、本公司于 2012 年 5 月 16 日在中国证券报、证券时报及公司网站上做公告，聘任刘魁先生担任本基金基金经理，朱杰先生不再担任本基金基金经理。

4.2 管理人对报告期内本基金运作合规守信情况的说明

本报告期，富国基金管理有限公司作为汉兴证券投资基金的管理人严格按照《中华人民共和国证券投资基金法》、《中华人民共和国证券法》、《汉兴证券投资基金基金合同》以及其它有关法律法规的规定，本着诚实信用、勤勉尽责的原则管理和运用基金资产，以为投资者减少和分散风险，确保基金资产的安全并谋求基金长期稳定收益为目标，管理和运用基金资产，无损害基金持有人利益的行为，基金投资组合符合有关法规及基金合同的规定。

4.3 管理人对报告期内公平交易情况的专项说明

4.3.1 公平交易制度和控制方法

本基金管理人根据相关法规要求，结合实际情况，制定了内部的《公平交易管理办法》，对证券的一级市场申购、二级市场交易相关的研究分析、投资决策、授权、交易执行、业绩评估等投资管理环节，实行事前控制、事中监控、事后评估及反馈的流程化管理。在制度、操作层面确保各组合享有同等信息知情权、均等交易机会，并保持各组合的独立投资决策权。

事前控制主要包括：1、一级市场，通过标准化的办公流程，对关联方审核、价格公允性判断及证券公平分配等相关环节进行控制；2、二级市场，通过交易系统的投资备选库、交易对手库及授权管理，对投资标的、交易对手和操作权限进行自动化控制。

事中监控主要包括组合间相同投资标的的交易方向、市场冲击的控制，银行间市场交易价格的公允性评估等。1、将主动投资组合的同日反向交易列为限制行为，非经特别控制流程审核同意，不得进行；对于同日同向交易，通过交易系统对组合间的交易公平性进行自动化处理。2、同一基金经理管理的不同组合，对同一投资标的采用相同投资策略的，必须通过交易系统采取同时、同价下达投资指令，确保公平对待其所管理的组合。

事后评估及反馈主要包括组合间同一投资标的的临近交易日的同向交易和反向交易的合理性分析评估，以及不同时间窗口下（1日、3日、5日）的季度公平性交易分析评估等。1、通过公平性交易的事后分析评估系统，对涉及公平性交易的投资行为进行分析评估，分析对象涵盖公募、年金、社保及专户产品，并重点分析同类组合（股票型、混合型、债券型）间、不同产品间以及同一基金经理管理不同组合间的交易行为，若发现异常交易行为，监察稽核部视情况要求相关当事人做出合理性解释，并按法规要求上报辖区监管机构。2、季度公平性交易分析报告按规定经基金经理或投资经理签字，并经督察长、总经理审阅签字后，归档保存，以备后查。

4.3.2 公平交易制度的执行情况

本报告期，在同向交易价差分析方面，公司采集连续四个季度，不同时间窗口（日内、3日内、5日内）的同向交易样本，在假设同向交易价差为零及95%的置信水平下，对同向交易价差进行t分布假设检验并对检验结果进行跟踪分析。分析结果显示本投资组合与公司管理的其他投资组合在同向交易价差方面未出现异常。

本报告期内公司旗下基金严格遵守公司的相关公平交易制度，未出现违反公平交易制度的情况。

4.3.3 异常交易行为的专项说明

本报告期内未发现异常交易行为。

公司旗下管理的各投资组合在交易所公开竞价同日反向交易的控制方面，报告期内本组合与其他投资组合之间，因组合流动性管理或投资策略调整需要，出现 3 次同日反向交易成交较少的单边交易量超过该证券当日成交量 5%的情况。

4.4 管理人对报告期内基金的投资策略和业绩表现说明

4.4.1 报告期内基金投资策略和运作分析

2012 年，受到海外欧债危机和国内经济周期的双重影响，中国经济增长呈现逐季下滑的态势，在三季度才开始触底并小幅反弹。受此影响，非金融类企业的盈利也出现了下滑。在 QE 和国内降息降准作用下，流动性方面呈现相对宽裕的态势，但由于理财市场的分流作用和大小非减持导致证券供给增加，市场在前 11 个月呈现下跌态势。在 12 月份，随着经济触底的确认、一系列保增长政策出台以及十八大的结束，市场出现了一波迅猛的估值修复行情。

本基金今年采取了较稳健的投资策略：一是加大食品饮料、医药等防御类资产的配置；二是在经济呈现通缩态势时，加大了电力板块的配置。

4.4.2 报告期内基金的业绩表现

截至 2012 年 12 月 31 日，本基金份额净值为 0.9371 元，份额累计净值为 2.4757 元。报告期内，本基金份额净值增长率为 4.65%。

4.5 管理人对宏观经济、证券市场及行业走势的简要展望

展望 2013 年，经济将呈现一个弱复苏的格局。海外经济中，美国经济呈现明显复苏迹象，但还面临着财政悬崖的不确定性。欧债危机在经历了几年的波折后，也出现了稳定的局面。中国经济则随着十八大及两会的召开，在政策层面消除不确定性。微观层面，中国经济的两大龙头，地产和汽车在 2012 年后段呈现出强劲的增长态势，这也会继续引领国内经济的增长。但 2013 年中国经济还将继续面临转型的压力，传统产业去产能的压力依然较大，经济增长依然受到环境、资金等因素的制约。此外，今年经济的一个不确定性就是通胀。全球货币共同放水和经济复苏的叠加影响，可能会使通胀卷土重来，这样就给经济腾挪的空间带来了压力。

总之，我们对 2013 年的股票市场比较乐观。随着经济的复苏和股市系统性风险的释放，股票市场有较好的投资价值。当然，我们也会对通胀等风险加大关注，控制好组合的风险。

4.6 管理人对报告期内基金估值程序等事项的说明

本公司按照相关法律法规的规定成立了估值委员会，并制订了《富国基金管理有限公司估值委员会运作管理办法》。估值委员会是公司基金估值的主要决策机关，由主管运营副总经理负责，成员包括基金清算、监察稽核、金融工程方面的业务骨干以及相关基金经理，所有相关成员均具有丰富的证券投资基金行业从业经验。公司估值委员会负责提出估值意见、提供和评估估值技术、执行估值决策和程序、对外信息披露等工作，保证基金估值的公允性和合理性，维护基金持有人的利益。基金经理是估值委

员会的重要成员，必须列席估值委员会的定期会议，提出基金估值流程及估值技术中存在的潜在问题，参与估值程序和估值技术的决策。估值委员会各方不存在任何重大利益冲突。

4.7 管理人对报告期内基金利润分配情况的说明

根据相关法律法规、本基金《基金合同》的约定以及基金的实际运作情况，2012年报告期末本基金未满足收益分配条件，故不进行收益分配。

§ 5 托管人报告

5.1 报告期内本基金托管人遵规守信情况声明

2012年度，托管人在汉兴证券投资基金的托管过程中，严格遵守了《证券投资基金法》及其他有关法律法规、基金合同、托管协议，尽职尽责地履行了托管人应尽的义务，不存在任何损害基金持有人利益的行为。

5.2 托管人对报告期内本基金投资运作遵规守信、净值计算、利润分配等情况的说明

2012年度，富国基金管理有限公司在汉兴证券投资基金投资运作、基金资产净值的计算、基金费用开支等问题上，托管人未发现损害基金持有人利益的行为。本报告期内本基金未进行收益分配，符合基金合同的规定。

5.3 托管人对本年度报告中财务信息等内容的真实、准确和完整发表意见

2012年度，由富国基金管理有限公司编制并经托管人复核审查的有关汉兴证券投资基金的年度报告中财务指标、净值表现、财务会计报告相关内容、投资组合报告等内容真实、准确、完整。

§ 6 审计报告

本基金审计的注册会计师出具的是无保留意见的审计报告。投资者可通过本基金年度报告正文查看审计报告全文。

§ 7 年度财务报表

7.1 资产负债表

会计主体：汉兴证券投资基金

报告截止日：2012年12月31日

单位：人民币元

资产	本期末 (2012年12月31日)	上年度末 (2011年12月31日)
资产：		
银行存款	26,087,857.41	21,122,367.95

结算备付金	55,295,510.56	7,251,475.47
存出保证金	1,004,380.53	2,254,725.81
交易性金融资产	2,717,316,175.13	2,656,266,622.74
其中：股票投资	2,151,787,774.63	2,085,331,516.94
基金投资	—	—
债券投资	565,528,400.50	570,935,105.80
资产支持证券投资	—	—
衍生金融资产	—	—
买入返售金融资产	—	—
应收证券清算款	26,354,256.22	—
应收利息	7,318,696.39	8,986,668.45
应收股利	—	—
应收申购款	—	—
递延所得税资产	—	—
其他资产	—	—
资产总计	2,833,376,876.24	2,695,881,860.42
负债和所有者权益	本期末	上年度末
	(2012年12月31日)	(2011年12月31日)
负 债：		
短期借款	—	—
交易性金融负债	—	—
衍生金融负债	—	—
卖出回购金融资产款	—	—
应付证券清算款	13,398,495.36	—
应付赎回款	—	—
应付管理人报酬	3,338,910.45	3,525,177.61
应付托管费	556,485.11	587,529.60
应付销售服务费	—	—
应付交易费用	2,457,582.59	3,003,521.44
应交税费	1,729,986.50	1,729,986.50
应付利息	—	—
应付利润	—	—
递延所得税负债	—	—
其他负债	634,000.00	682,000.00
负债合计	22,115,460.01	9,528,215.15
所有者权益：		
实收基金	3,000,000,000.00	3,000,000,000.00
未分配利润	-188,738,583.77	-313,646,354.73
所有者权益合计	2,811,261,416.23	2,686,353,645.27
负债和所有者权益总计	2,833,376,876.24	2,695,881,860.42

注：报告截止日 2012 年 12 月 31 日，基金份额净值 0.9371 元，基金份额总额 3,000,000,000.00 份。

7.2 利润表

会计主体：汉兴证券投资基金

本报告期：2012年01月01日至2012年12月31日

单位：人民币元

项目	本期 (2012年01月01日至2012 年12月31日)	上年度可比期间 (2011年01月01日至 2011年12月31日)
一、收入	188,698,373.90	-582,449,482.49
1. 利息收入	20,581,372.90	20,585,134.03
其中：存款利息收入	933,264.10	1,132,216.18
债券利息收入	19,645,623.66	19,451,405.74
资产支持证券利息收入	—	—
买入返售金融资产收入	2,485.14	1,512.11
其他利息收入	—	—
2. 投资收益（损失以“-”填列）	-266,793,849.25	52,544,056.64
其中：股票投资收益	-293,688,187.95	28,634,933.48
基金投资收益	—	—
债券投资收益	1,287,258.33	187,230.69
资产支持证券投资收益	—	—
衍生工具投资收益	—	—
股利收益	25,607,080.37	23,721,892.47
3. 公允价值变动收益（损失以“-”号填列）	434,901,179.69	-655,578,891.90
4. 汇兑收益（损失以“-”号填列）	—	—
5. 其他收入（损失以“-”号填列）	9,670.56	218.74
减：二、费用	63,790,602.94	81,056,460.65
1. 管理人报酬	40,932,606.39	48,218,095.17
2. 托管费	6,822,101.15	8,036,349.12
3. 销售服务费	—	—
4. 交易费用	15,540,360.88	23,224,379.09
5. 利息支出	111,193.02	517,395.54
其中：卖出回购金融资产支出	111,193.02	517,395.54
6. 其他费用	384,341.50	1,060,241.73
三、利润总额（亏损总额以“-”号填列）	124,907,770.96	-663,505,943.14
减：所得税费用	—	—
四、净利润（净亏损以“-”号填列）	124,907,770.96	-663,505,943.14

7.3 所有者权益（基金净值）变动表

会计主体：汉兴证券投资基金

本报告期：2012年01月01日至2012年12月31日

单位：人民币元

项目	本期 (2012年01月01日至2012年12月31日)		
	实收基金	未分配利润	所有者权益合计
一、期初所有者权益(基金净值)	3,000,000,000.00	-313,646,354.73	2,686,353,645.27
二、本期经营活动产生的基金净值变动数 (本期利润)	—	124,907,770.96	124,907,770.96
三、本期基金份额交易产生的基金净值变动数 (净值减少以“-”号填列)	—	—	—
其中：1. 基金申购款	—	—	—
2. 基金赎回款	—	—	—
四、本期向基金份额持有人分配利润产生的 基金净值变动(净值减少以“-”号填列)	—	—	—
五、期末所有者权益(基金净值)	3,000,000,000.00	-188,738,583.77	2,811,261,416.23
项目	上年度可比期间 (2011年01月01日至2011年12月31日)		
	实收基金	未分配利润	所有者权益合计
一、期初所有者权益(基金净值)	3,000,000,000.00	574,859,592.59	3,574,859,592.59
二、本期经营活动产生的基金净值变动数 (本期利润)	—	-663,505,943.14	-663,505,943.14
三、本期基金份额交易产生的基金净值变动数 (净值减少以“-”号填列)	—	—	—
其中：1. 基金申购款	—	—	—
2. 基金赎回款	—	—	—
四、本期向基金份额持有人分配利润产生的 基金净值变动(净值减少以“-”号填列)	—	-225,000,004.18	-225,000,004.18
五、期末所有者权益(基金净值)	3,000,000,000.00	-313,646,354.73	2,686,353,645.27

报表附注为财务报表的组成部分。

本报告 7.1 至 7.4 财务报表由下列负责人签署：

窦玉明

林志松

雷青松

基金管理人负责人

主管会计工作负责人

会计机构负责人

7.4 报表附注

7.4.1 本报告期所采用的会计政策、会计估计与最近一期年度报告相一致的说明
本基金本报告期所采用的会计政策、会计估计与上年度会计报告相一致。

7.4.2 会计差错更正的说明

本基金本报告期无重大会计差错的内容和更正金额。

7.4.3 关联方关系

关联方名称	与本基金的关系
富国基金管理有限公司	基金管理人、基金发起人
海通证券股份有限公司（“海通证券”）	基金管理人的股东、基金发起人
申银万国证券股份有限公司（“申银万国”）	基金管理人的股东
山东省国际信托有限公司	基金管理人的股东
蒙特利尔银行	基金管理人的股东
交通银行股份有限公司（“交通银行”）	基金托管人

注：以下关联交易均在正常业务范围内按一般商业条款订立。

7.4.4 本报告期及上年度可比期间的关联方交易

7.4.4.1 通过关联方交易单元进行的交易

7.4.4.1.1 股票交易

金额单位：人民币元

关联方名称	本期(2012年01月01日至2012年12月31日)		上年度可比期间(2011年01月01日至2011年12月31日)	
	成交金额	占当期股票成交总额的比例(%)	成交金额	占当期股票成交总额的比例(%)
海通证券	998,586,803.90	9.83	615,198,635.26	4.05
申银万国	1,838,265,399.46	18.09	1,762,597,787.18	11.60

7.4.4.1.2 权证交易

注：本基金本报告期及上年度可比期间均未通过关联方交易单元进行权证交易。

7.4.4.1.3 债券交易

金额单位：人民币元

关联方名称	本期(2012年01月01日至2012年12月31日)		上年度可比期间(2011年01月01日至2011年12月31日)	
	成交金额	占当期债券成交总额的比例(%)	成交金额	占当期债券成交总额的比例(%)
申银万国	16,108,255.00	20.59	—	—

注：本基金本报告期及上年度可比期间均未通过关联方交易单元进行债券交易。

7.4.4.1.4 回购交易

金额单位：人民币元

关联方名称	本期(2012年01月01日至2012年12月31日)		上年度可比期间(2011年01月01日至2011年12月31日)	
	成交金额	占当期回购成交总额的比例(%)	成交金额	占当期回购成交总额的比例(%)
申银万国	50,100,000.00	25.30	75,000,000.00	6.68

注：本基金上年度可比期间未通过关联方交易单元进行回购交易。

7.4.4.1.5 应支付关联方的佣金

金额单位：人民币元

关联方名称	本期(2012年01月01日至2012年12月31日)			
	佣金	占当期佣金总量的比例(%)	期末应付佣金余额	占期末应付佣金总额的比例(%)
海通证券	831,256.69	9.48	122,758.03	5.00
申银万国	1,584,530.54	18.06	398,247.27	16.21
关联方名称	上年度可比期间(2011年01月01日至2011年12月31日)			
	佣金	占当期佣金总量的比例(%)	期末应付佣金余额	占期末应付佣金总额的比例(%)
海通证券	499,852.89	3.93	194,005.49	6.46
申银万国	1,442,442.98	11.35	69,361.35	2.31

注：上述佣金按市场佣金率计算，扣除证券公司需承担的费用(包括但不限于买(卖)经手费、证券结算风险基金和上海证券交易所买(卖)证管费等)。管理人因此从关联方获取的其他服务主要包括：为本基金提供的证券投资研究成果和市场信息服务。

7.4.4.2 关联方报酬

7.4.4.2.1 基金管理费

单位：人民币元

项目	本期(2012年01月01日至2012年12月31日)	上年度可比期间(2011年01月01日至2011年12月31日)
当期发生的基金应支付的管理费	40,932,606.39	48,218,095.17
其中：支付销售机构的客户维护费	—	—

注：基金管理费按前一日的基金资产净值的1.50%的年费率计提，基金成立三个月后，如持有现金比例高于基金资产净值的20%，超出部分不计提管理费。计算方法如下：

$H = E \times 1.50\% / \text{当年天数}$

H为每日应支付的基金管理费

E为前一日的基金资产净值(扣除基金持有现金比例超过20%部分的资产净值)

基金管理费每日计算，逐日累计至每月月末，按月支付。

7.4.4.2.2 基金托管费

单位：人民币元

项目	本期(2012年01月01日至2012	上年度可比期间(2011年01月01
----	---------------------	--------------------

	年 12 月 31 日)	日至 2011 年 12 月 31 日)
当期发生的基金应支付的托管费	6,822,101.15	8,036,349.12

注：基金托管费按前一日的基金资产净值的 0.25% 的年费率计提。计算方法如下：

$$H = E \times 0.25\% / \text{当年天数}$$

H 为每日应支付的基金托管费

E 为前一日的基金资产净值

基金托管费每日计算，逐日累计至每月月末，按月支付。

7.4.4.3 与关联方进行银行间同业市场的债券(含回购)交易

注：本基金本报告期及上年度可比期间均未与关联方进行银行间同业市场的债券（含回购）交易。

7.4.4.4 各关联方投资本基金的情况

7.4.4.4.1 报告期内基金管理人运用固有资金投资本基金的情况

份额单位：份

项目	本期(2012年01月01日至2012年12月31日)	上年度可比期间(2011年01月01日至2011年12月31日)
基金合同生效日(1999年12月30日)持有的基金份额	—	—
期初持有的基金份额	10,000,000.00	10,000,000.00
期间申购/买入总份额	—	—
期间因拆分变动份额	—	—
减：期间赎回/卖出总份额	—	—
期末持有的基金份额	10,000,000.00	10,000,000.00
期末持有的基金份额占基金总份额比例	0.33%	0.33%

注：本基金管理人作为本基金发起人之一在本基金发行期间认购 1000 万份基金份额，其认购费率是公允的。

7.4.4.4.2 报告期末除基金管理人之外的其他关联方投资本基金的情况

份额单位：份

关联方名称	本期末(2012年12月31日)		上期末(2011年12月31日)	
	持有的基金份额	持有的基金份额占基金总份额的比例(%)	持有的基金份额	持有的基金份额占基金总份额的比例(%)
海通证券	5,000,000.00	0.17	5,000,000.00	0.17

注：表中关联方持有基金份额是其作为本基金发起人在本基金发行期间认购的，其认购费率是公允的。

7.4.4.5 由关联方保管的银行存款余额及当期产生的利息收入

单位：人民币元

关联方名称	本期(2012年01月01日至2012年12月31日)		上年度可比期间(2011年01月01日至2011年12月31日)	
	期末余额	当期利息收入	期末余额	当期利息收入

交通银行股份有限公司	26,087,857.41	269,175.52	21,122,367.95	305,470.03
------------	---------------	------------	---------------	------------

注：本基金通过托管银行备付金账户转存于中国证券登记结算公司等结算账户的证券交易结算资金余额 2012 年末为 55,295,510.56 元，2011 年末为 7,251,475.47 元。

7.4.4.6 本基金在承销期内参与关联方承销证券的情况

注：本基金本报告期及上年度可比期间均未在承销期内直接购入关联方承销的证券。

7.4.4.7 其他关联交易事项的说明

本基金本报告期及上年度可比期间均无其他关联方交易事项。

7.4.5 期末（2012 年 12 月 31 日）本基金持有的流通受限证券

7.4.5.1 因认购新发/增发证券而于期末持有的流通受限证券

注：本基金无因认购新发/增发证券而于期末持有的流通受限证券。

7.4.5.2 期末持有的暂时停牌等流通受限股票

金额单位：人民币元

股票代码	股票名称	停牌日期	停牌原因	期末估值单价	复牌日期	复牌开盘单价	数量 (单位：股)	期末成本总额	期末估值总额	备注
000002	万科A	2012-12-26	筹划重大事项	10.12	2013-01-21	11.13	7,112,954	61,444,580.67	71,983,094.48	—
000669	领先科技	2012-12-31	筹划重大事项	29.05	2013-01-14	31.50	2,000,000	59,313,108.11	58,100,000.00	—

7.4.5.3 期末债券正回购交易中作为抵押的债券

7.4.5.3.1 银行间市场债券正回购

注：截至本报告期末 2012 年 12 月 31 日止，本基金无因从事银行间市场债券正回购交易形成的卖出回购证券款余额。

7.4.5.3.2 交易所市场债券正回购

截至本报告期末 2012 年 12 月 31 日止，本基金无因从事交易所市场债券正回购交易形成的卖出回购证券款余额。

7.4.6 有助于理解和分析会计报表需要说明的其他事项

截至资产负债表日，本基金无需要说明的其他重要事项。

§ 8 投资组合报告

8.1 期末基金资产组合情况

金额单位：人民币元

序号	项目	金额	占基金总资产的比例 (%)
1	权益投资	2,151,787,774.63	75.94
	其中：股票	2,151,787,774.63	75.94
2	固定收益投资	565,528,400.50	19.96

	其中：债券	565,528,400.50	19.96
	资产支持证券	—	—
3	金融衍生品投资	—	—
4	买入返售金融资产	—	—
	其中：买断式回购的买入返售金融资产	—	—
5	银行存款和结算备付金合计	81,383,367.97	2.87
6	其他各项资产	34,677,333.14	1.22
7	合计	2,833,376,876.24	100.00

8.2 期末按行业分类的股票投资组合

金额单位：人民币元

代码	行业类别	公允价值	占基金资产净值比例 (%)
A	农、林、牧、渔业	—	—
B	采掘业	60,073,569.19	2.14
C	制造业	929,313,536.40	33.06
C0	食品、饮料	192,594,731.18	6.85
C1	纺织、服装、皮毛	—	—
C2	木材、家具	—	—
C3	造纸、印刷	—	—
C4	石油、化学、塑胶、塑料	58,230,452.51	2.07
C5	电子	130,682,308.64	4.65
C6	金属、非金属	57,969,820.96	2.06
C7	机械、设备、仪表	254,860,779.11	9.07
C8	医药、生物制品	234,975,444.00	8.36
C99	其他制造业	—	—
D	电力、煤气及水的生产和供应业	164,766,490.22	5.86
E	建筑业	82,032,021.75	2.92
F	交通运输、仓储业	—	—
G	信息技术业	180,480,939.71	6.42
H	批发和零售贸易	121,659,302.49	4.33
I	金融、保险业	372,119,964.54	13.24
J	房地产业	230,479,626.25	8.20
K	社会服务业	—	—
L	传播与文化产业	—	—
M	综合类	10,862,324.08	0.39
	合计	2,151,787,774.63	76.54

8.3 期末按公允价值占基金资产净值比例大小排序的前十名股票投资明细

金额单位：人民币元

序号	股票代码	股票名称	数量 (股)	公允价值	占基金资产净值比例 (%)
1	601318	中国平安	2,340,158	105,985,755.82	3.77

2	600011	华能国际	13,847,825	98,873,470.50	3.52
3	002482	广田股份	3,972,495	82,032,021.75	2.92
4	000002	万科A	7,112,954	71,983,094.48	2.56
5	600030	中信证券	5,157,989	68,910,733.04	2.45
6	002422	科伦药业	1,213,290	67,968,505.80	2.42
7	300146	汤臣倍健	1,158,415	67,419,753.00	2.40
8	600570	恒生电子	5,650,967	67,020,468.62	2.38
9	600208	新湖中宝	15,211,534	65,561,711.54	2.33
10	600048	保利地产	4,524,771	61,536,885.60	2.19

注：投资者欲了解本报告期末基金投资的所有股票明细，应阅读登载于富国基金管理有限公司网站的年度报告正文

8.4 报告期内股票投资组合的重大变动

8.4.1 累计买入金额超出期初基金资产净值 2%或前 20 名的股票明细

金额单位：人民币元

序号	股票代码	股票名称	本期累计买入金额	占期初基金资产净值比例 (%)
1	600048	保利地产	144,328,754.15	5.37
2	600000	浦发银行	89,041,380.96	3.31
3	600030	中信证券	88,322,609.01	3.29
4	000002	万科A	86,806,050.64	3.23
5	600060	海信电器	83,928,119.42	3.12
6	601788	光大证券	80,297,989.87	2.99
7	600011	华能国际	79,237,460.33	2.95
8	601628	中国人寿	77,749,590.58	2.89
9	600570	恒生电子	73,937,096.85	2.75
10	600208	新湖中宝	73,539,590.92	2.74
11	600104	上汽集团	71,663,848.53	2.67
12	002482	广田股份	71,538,786.98	2.66
13	601601	中国太保	68,724,725.76	2.56
14	601318	中国平安	67,460,506.00	2.51
15	600742	一汽富维	65,178,697.10	2.43
16	000858	五粮液	63,339,898.80	2.36
17	000423	东阿阿胶	62,192,069.64	2.32
18	600021	上海电力	61,348,120.78	2.28
19	601668	中国建筑	61,189,692.92	2.28
20	600694	大商股份	60,122,754.41	2.24
21	600027	华电国际	59,097,310.00	2.20
22	600111	包钢稀土	58,669,661.16	2.18
23	000157	中联重科	58,640,995.03	2.18
24	002422	科伦药业	56,072,158.65	2.09

25	600267	海正药业	54,099,029.78	2.01
----	--------	------	---------------	------

8.4.2 累计卖出金额超出期初基金资产净值 2%或前 20 名的股票明细

金额单位：人民币元

序号	股票代码	股票名称	本期累计卖出金额	占期初基金资产净值比例 (%)
1	600660	福耀玻璃	162,760,030.03	6.06
2	600016	民生银行	153,491,249.60	5.71
3	002269	美邦服饰	123,410,287.42	4.59
4	600036	招商银行	113,602,155.69	4.23
5	000887	中鼎股份	109,821,250.21	4.09
6	600048	保利地产	95,634,521.60	3.56
7	601601	中国太保	88,653,478.57	3.30
8	000001	平安银行	87,897,512.85	3.27
9	300146	汤臣倍健	87,789,329.46	3.27
10	000063	中兴通讯	80,258,176.90	2.99
11	600886	国投电力	77,673,491.25	2.89
12	601669	中国水电	77,514,291.42	2.89
13	601628	中国人寿	76,304,420.86	2.84
14	300070	碧水源	72,266,322.45	2.69
15	601788	光大证券	71,452,177.46	2.66
16	601668	中国建筑	63,723,012.80	2.37
17	000858	五粮液	61,223,276.24	2.28
18	600027	华电国际	60,113,227.97	2.24
19	600522	中天科技	58,284,064.58	2.17
20	600104	上汽集团	55,714,352.11	2.07

8.4.3 买入股票的成本总额及卖出股票的收入总额

单位：人民币元

买入股票成本（成交）总额	5,041,099,912.82
卖出股票收入（成交）总额	5,121,955,056.74

注：“买入股票成本（成交）总额”和“卖出股票收入（成交）总额”按买卖成交金额（成交单价乘以成交数量）填列，不考虑相关交易费用。

8.5 期末按债券品种分类的债券投资组合

金额单位：人民币元

序号	债券品种	公允价值	占基金资产净值比例 (%)
1	国家债券	155,500,000.50	5.53
2	央行票据	19,974,000.00	0.71
3	金融债券	390,054,400.00	13.87
	其中：政策性金融债	390,054,400.00	13.87
4	企业债券	—	—

5	企业短期融资券	—	—
6	中期票据	—	—
7	可转债	—	—
8	其他	—	—
9	合计	565,528,400.50	20.12

8.6 期末按公允价值占基金资产净值比例大小排名的前五名债券投资明细

金额单位：人民币元

序号	债券代码	债券名称	数量（张）	公允价值(元)	占基金资产净值比例（%）
1	010308	03 国债(8)	951,430	95,476,000.50	3.40
2	019202	12 国债 02	600,000	60,024,000.00	2.14
3	120318	12 进出 18	600,000	60,018,000.00	2.13
4	120316	12 进出 16	500,000	49,795,000.00	1.77
5	110258	11 国开 58	500,000	49,415,000.00	1.76

8.7 期末按公允价值占基金资产净值比例大小排名的前十名资产支持证券投资明细

注：本基金本报告期末未持有资产支持证券。

8.8 期末按公允价值占基金资产净值比例大小排名的前五名权证投资明细

注：本基金本报告期末未持有权证。

8.9 投资组合报告附注

8.9.1 申明本基金投资的前十名证券的发行主体本期是否出现被监管部门立案调查，或在报告编制日前一年内受到公开谴责、处罚的情形。

本报告期本基金投资的前十名证券的发行主体没有被监管部门立案调查或在本报告编制日前一年内受到公开谴责、处罚的情况。

8.9.2 申明基金投资的前十名股票是否超出基金合同规定的备选股票库。

报告期内本基金投资的前十名股票中没有在基金合同规定备选股票库之外的股票。

8.9.3 期末其他各项资产构成

单位：人民币元

序号	名称	金额
1	存出保证金	1,004,380.53
2	应收证券清算款	26,354,256.22
3	应收股利	—
4	应收利息	7,318,696.39
5	应收申购款	—
6	其他应收款	—

7	待摊费用	—
8	其他	—
9	合计	34,677,333.14

8.9.4 期末持有的处于转股期的可转换债券明细

注：本基金本报告期末未持有处于转股期的可转换债券。

8.9.5 期末前十名股票中存在流通受限情况的说明

金额单位：人民币元

序号	股票代码	股票名称	流通受限部分的公允价值(元)	占基金资产净值比例 (%)	流通受限情况说明
1	000002	万 科A	71,983,094.48	2.56	重大事项

8.9.6 投资组合报告附注的其他文字描述部分。

因四舍五入原因，投资组合报告中市值占净值比例的分项之和与合计可能存在尾差。

§ 9 基金份额持有人信息

9.1 期末基金份额持有人户数及持有人结构

份额单位：份

持有人户数(户)	户均持有的基金份额	持有人结构			
		机构投资者		个人投资者	
		持有份额	占总份额比例 (%)	持有份额	占总份额比例 (%)
47523	63,127.33	2,119,275,775.00	70.64	880,724,225.00	29.36

9.2 期末上市基金前十名持有人

序号	持有人名称	持有份额 (份)	占上市总份额比例 (%)
1	中国人寿保险 (集团) 公司	283,658,776	9.46
2	中国人寿保险股份有限公司	279,614,546	9.32
3	中国太平洋财产保险股份有限公司—传统—普通保险产品—013C—CT001 沪	222,040,829	7.40
4	阳光人寿保险股份有限公司—分红保险产品	143,808,791	4.79
5	中国太平洋人寿保险股份有限公司—传统—普通保险产品	139,818,314	4.66
6	中国太平洋人寿保险股份有限公司—分红—个人分红	97,308,197	3.24

7	太平人寿保险有限公司	91,603,541	3.05
8	兵工财务有限责任公司	77,796,955	2.59
9	泰康人寿保险股份有限公司—分红—个人分红—019L—FH002 沪	70,627,861	2.35
10	阳光财产保险股份有限公司—自有资金	54,243,872	1.81

9.3 期末基金管理人的从业人员持有本基金的情况

项目	持有份额总数（份）	占基金总份额比例（%）
基金管理公司所有从业人员持有本基金	0.00	0.0000

注：1、本公司高级管理人员、基金投资和研究部门负责人未持有本基金。
2、本基金的基金经理未持有本基金。

§ 10 重大事件揭示

10.1 基金份额持有人大会决议

本报告期内本基金没有召开基金份额持有人大会。

10.2 基金管理人、基金托管人的专门基金托管部门的重大人事变动

本报告期，基金管理人经中国证监会核准聘任范伟隽先生担任公司督察长，李长伟先生不再担任公司督察长。

基金托管人交通银行于 2012 年 5 月 28 日公布了《交通银行股份有限公司关于资产托管部总经理变更的公告》，交通银行资产托管部原总经理谷娜莎同志不再担任资产托管部总经理职务。资产托管部总经理职务由刘树军同志担任。具体内容请参阅在 2012 年 5 月 30 日《上海证券报》上发布的《交通银行股份有限公司关于资产托管部总经理变更的公告》。

10.3 涉及基金管理人、基金财产、基金托管业务的诉讼

本报告期无涉及基金管理人、基金资产、基金托管业务的诉讼。

10.4 基金投资策略的改变

本报告期本基金投资策略无改变。

10.5 为基金进行审计的会计师事务所情况

本报告期内基金管理人没有改聘为其审计的会计师事务所，本基金本年度支付给审计机构安永华明会计师事务所的报酬为 10 万元人民币，其已提供审计服务的连续年限为 10 年。

10.6 管理人、托管人及其高级管理人员受稽查或处罚等情况

本报告期内基金管理人和基金托管人的托管业务部门及其相关高级管理人员未受到任何稽查或处罚。

10.7 本期基金租用证券公司交易单元的有关情况

金额单位：人民币元

券商名称	交易单元数量	股票交易		债券交易		债券回购交易		权证交易		应支付该券商的佣金		备注
		成交金额	占当期股票成交总额的比例 (%)	成交金额	占当期债券成交总额的比例 (%)	成交金额	占当期债券成交总额的比例 (%)	成交金额	占当期权证成交总额的比例 (%)	佣金	占当期佣金总量的比例 (%)	
长城证券	1	453,769,574.94	4.47	—	—	—	—	—	—	396,533.28	4.52	—
方正证券	1	63,522,479.06	0.63	—	—	—	—	—	—	55,455.21	0.63	—
国泰君安	2	308,546,783.78	3.04	—	—	—	—	—	—	258,792.16	2.95	—
海通证券	1	998,586,803.90	9.83	—	—	—	—	—	—	831,256.69	9.48	—
华泰联合	1	1,187,713,006.11	11.69	31,185,848.90	39.86	—	—	—	—	1,032,999.00	11.77	—
平安证券	2	2,018,130,585.53	19.86	19,995,500.00	25.56	147,900,000.00	74.70	—	—	1,734,597.18	19.77	—
申银万国	2	1,838,265,399.46	18.09	16,108,255.00	20.59	50,100,000.00	25.30	—	—	1,584,530.54	18.06	—
银河证券	2	1,327,103,486.24	13.06	—	—	—	—	—	—	1,154,926.57	13.16	—
招商证券	1	75,839,743.45	0.75	—	—	—	—	—	—	66,453.82	0.76	—
中金公司	1	750,790,650.45	7.39	—	—	—	—	—	—	660,051.04	7.52	—
中投证券	1	—	—	—	—	—	—	—	—	—	—	—
中信证券	1	579,032,913.55	5.70	—	—	—	—	—	—	513,495.64	5.85	—
金元证券	1	561,069,543.09	5.52	10,947,483.40	13.99	—	—	—	—	483,806.43	5.51	—

注：我对基金交易单元的选择是综合考虑券商的研究能力及其它相关因素后决定的。本报告期本基金退租券商交易单元：金元证券 20898，其余租用券商交易单元未发生变动。

